

Les Berryman à Ste-Brigitte, partie 2

1- Les descendants de Sarah

La dernière fois, on a vu que Sarah a épousé un Irlandais aussi établi à Québec, qui a donné une descendance très nombreuse, dont le patronyme était d'abord Paul, arrivé du comté Waterford vers 1830. Au mariage le nom est écrit William Paul, et il est débardeur du côté de Lévis. Décédé jeune à 43 ans, Sarah est donc veuve avec 8 enfants mineurs. Deux des garçons iront travailler à ce qui deviendra la *Davie Shipbuilding* à Lauzon. Lors du mariage des enfants, le nom de famille devient désormais **Harney**. Sarah Berryman décède assez jeune également, en 1880 (59 ans) laissant 3 filles mineures. L'une d'elle épouse un *Russell*, couple qui laisse une descendance nombreuse avec ce patronyme. Intéressons nous à Mary Ann, qui en 1883 épouse *Rober Shipp Porter*, un Anglais qui travaille aussi à Lauzon. Parmi leurs descendants figurent des Fox à Lauzon, qui sont navigateurs sur le fleuve. Mais la plus grande descendance vient du mariage du fils John Porter avec Laura Hamelin à Lauzon. Ils ont plusieurs enfants, dont **Edgar William Porter** (1906-1990) ingénieur forestier, devenu doyen de la faculté de foresterie à l'université Laval dans les années 1960. Une montagne porte d'ailleurs son nom dans la forêt Montmorency, au nord de St-Adolphe. Un autre fils est aussi appelé John Porter (1910-1963), dont le fils est nul autre que **John R Porter**, directeur du *Musée des Beaux-Arts* de Québec de 1993- à 2008 (https://fr.wikipedia.org/wiki/John_R._Porter) et historien de l'art connu au Québec. Par ailleurs, le couple Porter/Hamelin laisse un professeur de théologie et 3 religieuses...

Parmi les descendants de Sarah Berryman et William Paul, citons un de ses petit-fils, l'ex-député fédéral du NPD, John Paul Harney, qui fut aussi chef du NPD-Québec en 1984 à 1988.

2- Émigration au New Hampshire.

Revenons aux deux fils Berryman. D'abord, le cadet James, s'établira de son côté au Lac Beauport (aussi appelé St-Dunstan) après son mariage à Catherine Berrigan. Il s'est converti à la religion catholique par la suite car au mariage il est indiqué qu'il est de « l'Église d'Angleterre ». Catherine était la fille de Philip (décédé à Lac Beauport en 1858) et Mary Mitchell. Le couple Berryman/Berrigan quitte Lac Beauport pour Concord, New Hampshire après 1883 avec leurs 6 enfants. On peut supposer que les deux frères et les cousins et cousines ne se reverront plus... Les hommes travaillent en usine ou dans le chemin de fer, comme bon nombre de leurs concitoyens d'origine québécoise et irlandaise. Il est intéressant de noter qu'une des filles, Ellen, épouse un gaspésien 1892, et donne comme prénom à son fils le nom de Berryman. Ce même Berryman Minah, marié en 1946, donne le prénom de Berryman à son fils né en 1947 au Massachusetts. La plupart des descendants de James et Catherine Berrigan sont demeurés en Nouvelle-Angleterre, où James est décédé en 1899 à Concord et Catherine en 1902.

En recherchant les causes de ce départ, on découvre qu'entre septembre 1881 et juillet 1883, une cause opposant Mary Ann Butler, femme majeure, à James Berryman, a forcé la vente des terres de ce dernier, soit les lots 265 et 267 du 6e rang de Lac Beauport. Quelle est la cause de conflit ? On ne le saura sans doute jamais... Il avait acheté ces terres en 1878 d'un certain Bernard McCloskey dont on ne trouve aucune trace par la suite.

Fait intéressant, un cas qui implique le remboursement d'une dette de James envers Archibald Simons, seigneur d'une partie des terres de Lac Beauport, nous informe que James vivait près du « Lac Berryman ou lac Bleu ». D'ailleurs, dans les journaux des années 1886 à 1889 paraissent des avis du dit Simons interdisant à quiconque de pêcher dans les 4 lacs qui font partie de ses terres, soit les lac Beauport, Berryman, Bonnet et Vermine.

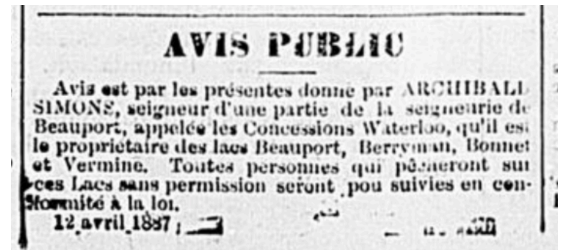

Source: BANQ

3- Les derniers Berryman à Ste Brigitte

Né un an presque jour pour jour, le frère aîné David comme on le sait s'établira à Ste-Brigitte, où il héritera de la terre de son beau-père, William Foran (1796-1863). Ce couple nous intéresse davantage, ayant laissé de nombreuses traces à Ste-Brigitte et la région.

Les enfants:

1. William (1853-1898) épouse *Susan Holton* de St-Gabriel-de-Valcartier, le couple déménage à Stoneham où il élève une famille de 3 enfants, un enfant étant décédé en bas âge. Un des fils David, émigre dans le Maine, dans la vallée de l'Androscoggin, laissant de nombreux descendants.
2. Mary (1857-1859).
3. James (1858-1907), a une fille avec Margaret Phelan, Alberta Annie (1892-1981), mariée au New Hampshire, n'a aucune descendance.
4. Margaret Abigail (1860-1935) est devenue une religieuse, a oeuvré dans le sud des USA, où elle est décédée, à Galveston, Texas. Son document de décès chez les « *Sisters of Charity of the Incarnate World* » indique son lieu de naissance comm étant « Laval, Quebec, Canada ». On y apprend qu'elle était bibliothécaire.
5. Mary Ellen (1867-) son destin est inconnu, elle est mentionnée dans le testament de sa mère en 1893 (elle reçoit 100\$). Est-elle aussi devenue religieuse.
6. David (1870-1929). C'est du mariage de David avec Emma Agnes Murphy (1871-1954) que descendent les Berryman de la région. Ils ont eu 12 enfants à Ste-Brigitte-de-Laval, probablement dans la maison illustrée. Il a été commissaire d'école en 1910. Emma était d'une autre famille irlandaise de Lac Beauport (Thomas et Catherine Fitzgerald).
7. Michael (1872-1892), mort à 20 ans.

Les descendants du couple David Berryman et Emma Murphy sont :

Michael Albert	1895-1917	Décédé comme son oncle du même nom à 22 ans!
Riven Mary	1897-1922	Décédée suite à l'accouchement de son fils, suite à son mariage avec Appolinaire Crépin. Le fils est aussi décédé
Thomas Francis	1897-?	Il aurait émigré dans l'Ouest canadien, serviteur dans chez une famille hollandaise en Saskatchewan an 1921, et plus tard aurait eu sa ferme au Manitoba
Akphonse de Ligor	1898	Épouse une montréalaise, Mildred Montabone (1906-2000). Ils sont à Donnacona avec 6 enfants.
James William « Bill »	1901-1946	Il tente sa chance aux USA, où on le retrouve à Hartford en 1926 et Chicaco en 1930, pour revenir à Montréal où il épouse Bernadette Crotty en 1940, petite-fille de Margaret Dawson, et il est inhumé au cimetière St.Patrick en 1946

John Majella Gerard « Jackie »	1902	Épouse une irlandaise de Québec, Gertrude Corrigan, Ils ont 2 enfants dont un s'établira dans la région d'Ottawa. Il était dans la marine et a vécu en Nouvelle-Écosse.
Annie Marguerite	1904-1983	Elle épouse le frère de sa belle-soeur Gertrude Corrigan, Cecil Lawrence, demeurent à Loretteville.
David	1906	Décédé après 1911 mais avant 1918...
Emma Agnes	1907-1989	Épouse Edouard Villeneuve en 1929, la famille vit à Stoneham avec 11 enfants !
Joseph Wilfrid Francis (François)	1911-1983	Épouse Germaine Trépanier, ils demeurent peu de temps à Ste-Brigitte, et vont élever leur famille de 5 enfants sur le rang St-Claude, près de Loretteville.
James Joseph « Jim » (son frère jumeau Gerard est décédé à 13 mois)	1915-1986	Skieur de fonds dans les années 1936-39 comme son jeune frère, il épouse une anglicane, Marion Phoebe Johnston en 1940, vit à Donnacona mais se retrouve à Ottawa à la fin de sa vie
David J Edward «Eddie »	1918-1982	Se marie avec Irène Blanchet, il se retrouve éventuellement à Montréal, avec 5 enfants. Les deux frères ont participé à la guerre de 39-45 avec les « Patsies », (Princess Patricia Battalion).

Les deux derniers Berryman, Jim et Eddie ont donc souvent fait les manchettes en tant que membres du « Québec Ski Club », où ils faisaient des compétitions de ski « cross-country », Jim s'illustrant particulièrement comme champion en 1936 de la région.

Il sont donc nombreux avec le patronyme, ou non, de Berryman, dont l'actrice et chanteuse Dorothy Berryman, son frère Edward, du collège St-Lawrence de Québec, et leurs frères et soeur Michael, Rémi et Christine, fiers descendants irlandais de James Berryman et son épouse irlandaises Ellen Kilty, comme de nombreux Villeneuve et autres familles.

Note:

Intéressant de noter que les documents relatifs à David Martin Berryman dans le New Hampshire indiquent toujours une naissance en Angleterre pour son père, (James Berryman 1829-1899) et même le document de décès de ce fils indique Cornwall comme endroit de naissance ! Le décès de William indique London! En faisant des recherches, on trouve d'ailleurs que la région de Cornwall (Cornouailles) en Angleterre possède un grand nombre de Berryman.

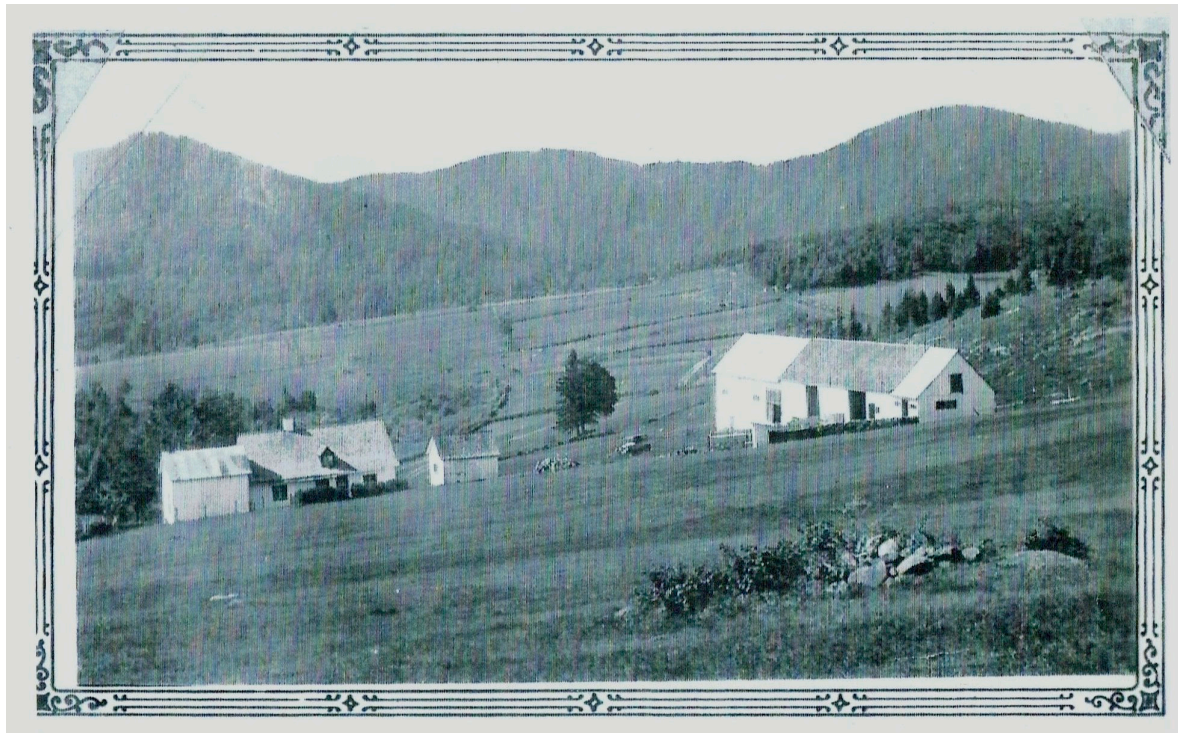

*La vieille maison des Berryman sur leurs terres au nord de Ste-Brigitte-de-Laval
Gracieuseté de Mme Christine Berryman.*



Cimetière de SBDL, photo Gary O'Brien

